

Plan angažovanja zainteresovanih strana

Projekat vetroparka Krivača

Ivicom Energy d.o.o.

novembar 2022.

Sadržaj

1	Uvod.....	1
2	Opis Projekta	1
3	Nacionalni i međunarodni Zahtevi.....	3
3.1	Nacionalni Regulatorni Zahtevi.....	3
3.2	Zahtevi IFC-a.....	4
4	Prethodno angažovanje zainteresovanih strana.....	4
4.1	Planovi detaljne regulacije i strateške procene uticaja vetroparka Krivača.....	4
4.2	EIA za vetropark Krivača i za DV.....	5
4.3	Dodatak ESIA za Projekat vetroparka Krivača.....	6
4.4	Otkup zemljišta za Projekat.....	7
4.5	Podrška lokalnim Inicijativama	7
5	Identifikacija i analize zainteresovanih strana.....	8
6	Planirane aktivnosti angažovanja zainteresovanih strana	11
6.1	Aktivnosti angažovanja pre izgradnje.....	11
6.2	Procena uticaja otkupa zemljišta na domaćinstvo	11
6.3	Angažovanje tokom izgradnje i rada	12
7	Resursi i Odgovornosti	15
8	Žalbeni mehanizam	16
9	Kontakt podaci za Projekat.....	17
	PRILOZI	18
	Aneks 1/Prilog 1 – Obrazac za pritužbe	19
	Aneks 2/Prilog 2 – Investicioni fond zajednice.....	20
	Aneks 3/Prilog 3 – Investicije zajednice pre 2017-e	22

1 Uvod

Ivicom Energy d.o.o. (Ivicom, sponzor) predlaže razvoj vetroparka od 103,32 megavata (MW) u Krivači u Srbiji („Projekat“). Planirano je da se Projekat sastoji od vetroagregata (VA), kablovskih vodova, nadzemnih dalekovoda (DV), trafostanica i puteva.

Za potrebe izdavanja državnih dozvola u Srbiji, Projekat je bio predmet tri procene uticaja na životnu sredinu (EIA), jedna je sprovedena za vetropark i dve za DV od 110 kilovolti (kV). Kao deo zahteva finansijskih institucija, pripremljen je dodatak ESIA u skladu sa Standardima učinka IFC za ekološku i društvenu održivost (2012) (IFC PSs) i Smernicama za životnu sredinu, zdravlje i bezbednost Grupe Svetske banke (EHS smernice).

Da bi se ispunili ovi zahtevi za angažovanje zainteresovanih strana i javne konsultacije i otkrivanje, ovaj Plan angažovanja zainteresovanih strana (SEP) je razvijen i sprovodiće ga Sponzor. Svrha SEP-a je da predstavi kako Projekat planira da komunicira sa ljudima na koje projekat može uticati ili su zainteresovani za njega. Plan takođe opisuje žalbeni mehanizam za ljude da izraze bilo kakvu zabrinutost u vezi sa Projektom. Sponzor će periodično pregledati i ažurirati ovaj SEP, kako važne informacije o projektu postanu dostupne.

2 Opis Projekta

Projekat se nalazi u severoistočnom regionu Srbije, u Braničevskom okrugu, oko 100 km istočno-jugoistočno od glavnog grada Beograda, i pokriva površinu od približno 242 ha.

Projekat će imati ukupni instalirani kapacitet od 103,32 MV i sastojće se od 22 VA -a, svaki sa kapacitetom od 4,8 MV. VA -ovi će biti grupisani u tri klastera:

- Venac (11 jedinica, VA T1-1 do T1-15)
- Tilva (5 jedinica, VA T2-1 do T2-5)
- Debelo brdo (6 jedinica, VA T3-1 do T3-7)

Ostale komponente Projekta uključuju:

- Transformacija 110/33kV (TS) „VE Krivača“
- Priključno-razvodno postrojenje (PRP) 110kV „Krivača“
- Dva jednosistemska 110kV DV koja povezuju PRP sa postojećim Trnaformatorskim stanicama 110/35kV „Neresnica“ i „Veliko Gradište“
- Dva interna dvosistemska 33kV dalekovoda koja povezuju Transformaciju sa VA klasterima
- Podzemni SN kablovski sistem
- 17,2 km pristupnih puteva
- 13,3 km servisnih puteva
- proširenje postojeće TS “Neresnica” novim dalekovodnim poljem
- proširenje postojeće TS “Veliko Gradište” novim dalekovodnim poljem.

Sva 22 vetroagregata, Transformacija, PRP i dva interna DV 33kV nalaze se na teritorijama Opština Golubac i Kučevo. Dva DV 110 kV za priključenje na prenosnu mrežu će se nalažiti na teritorijama Opština Golubac, Kučevo i Veliko Gradište. Reka Dunav, koja je nacionalna granica sa Rumunijom, udaljena je 2,3 km od najbližeg predloženog VA-a. Istočno od lokacije Projekta nalazi se Nacionalni park Đerdap, pri čemu se najbliži VA nalazi 212 m od njegove granice.

Vetropark okružuje nekoliko mesnih zajednica: Krivača, Dvorište i Snegotin, na teritoriji Opštine Golubac, i Rakova Bara i Radenka, na teritoriji Opštine Kučevo.

Slika 1. Komponente projekta vetroparka Krivača

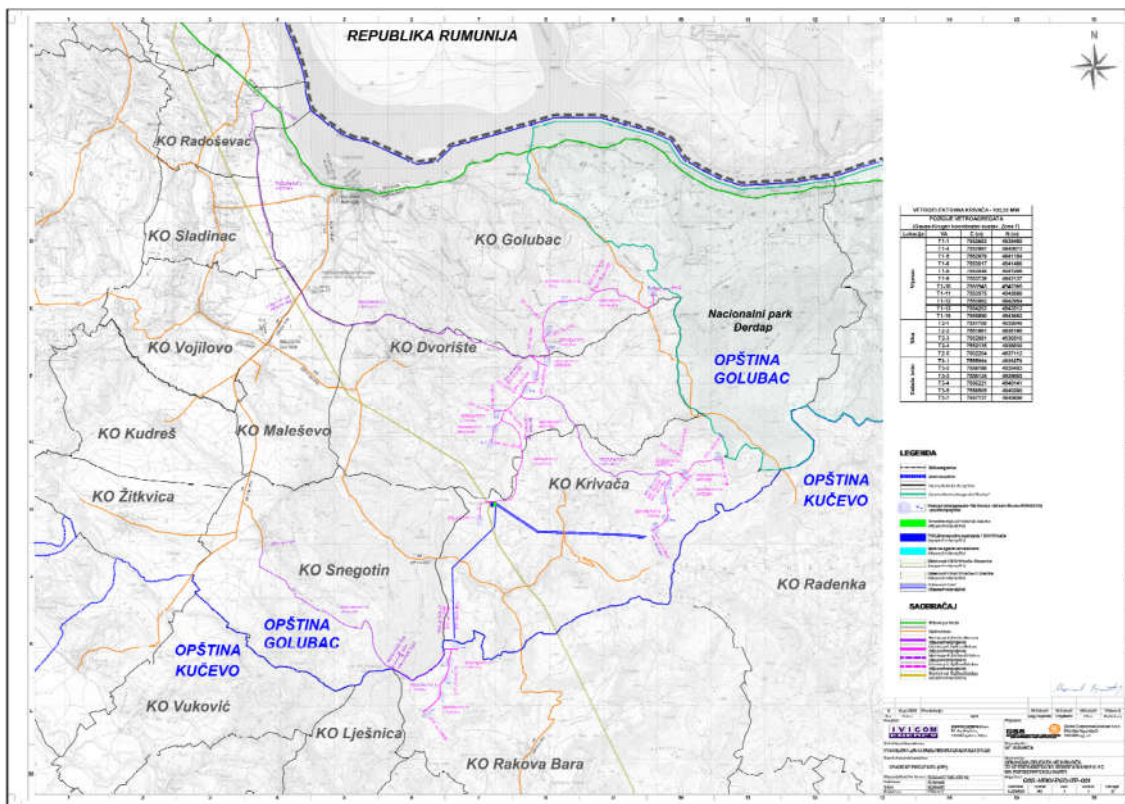

Izvor: Globalna rešenja za podstanice

Izvršena je procena uticaja na životnu sredinu i društvo za tri faze Projekta: izgradnja, rad i prestanak rada. Uticaji su klasifikovani kao oni koji se odnose na zaštitu životne sredine i očuvanje prirode, pejzažne i vizuelne uticaje, saobraćaj i transport, buku, socio-ekonomske uticaje, zdravstvenu bezbednost i javne smetnje, emisije u zemlju i vodu, emisije u vazduh, arheologiju i kulturno nasleđe, električnu energiju i magnetna polja i elektromagnetne smetnje.

Identifikovanim uticajima će se upravljati i ublažiti u skladu sa najboljom praksom. Između ostalog, važna mera je i blagovremeno informisanje lokalnog stanovništva o relevantnim pitanjima Projekta i konsultovanje o odgovarajućim načinima njihovog rešavanja, zbog čega je i pripremljen ovaj SEP.

Projekat zahteva nabavku zemljišta za nekoliko komponenti: izgradnju VA-a, Transformacije i PRP, dalekovoda i pristupnih i servisnih puteva. Zemljište potrebno za pristupne i servisne saobraćajnice dve nadležne opštine (Golubac i Kučevo) pribavljaju na osnovu Zakona o eksproprijaciji RS („Sl. glasnik RS”, br. 53/95, 23/01, 20/09, 55/13, 106/16). Ivicom će sprovesti dalji rad na identifikaciji da li je sticanje zemljišta izazvalo/će ekonomsko raseljavanje, posebno za ugrožena domaćinstva, u kom slučaju će Kompanija razviti i primeniti mere za ublažavanje uticaja kako bi osigurala da su životi ljudi u potpunosti vraćeni na njihov prethodni nivo.

Više informacija o Projektu, kao i očekivanim ekološkim i socijalnim pitanjima, zajedno sa planiranim merama ublažavanja, dostupno je u Dodatku ESIA (videti odeljak 6.1).

3 Nacionalni i međunarodni Zahtevi

3.1 Nacionalni Regulatorni Zahtevi

Kao najviši pravni akt u zemlji, Ustav Republike Srbije („Sl. glasnik RS”, br. 98/06, 115/21 i 16/22) obezbeđuje građanima prava u pogledu istinitog, potpunog i blagovremenog pristupa informacijama i učešća u pitanjima od javnog značaja. (čl. 51, 53), kao i pravo na žalbu ili korišćenje drugih pravnih sredstava za zaštitu svojih prava (član 36) i podnošenje sugestija/žalbe organima javne vlasti (član 56). Ove odredbe su detaljnije razrađene u Zakonu o slobodnom pristupu informacijama od javnog značaja („Sl. glasnik RS”, br. 120/04, 54/07, 104/09, 36/10, 105/21).

Kao prvi korak, preduzimaju se koraci otkrivanja i konsultacija u skladu sa Zakonom o planiranju i izgradnji („Sl. glasnik RS”, br. 72/09, 81/09 (ispravka), 64/10 (US), 24/11, 21/12, 42/13 (US), 50/13 (US), 98/13 (US), 132/14, 145/14, 31/19, 37/19, 9/20 i 52/21) za izradu i donošenje prostornih i urbanističkih planskih dokumenata, uključujući planove detaljne regulacije. Uslovi za objavljivanje i konsultacije su detaljno opisani u Pravilniku o sadržaju, načinu i postupku izrade prostornog i urbanističkog planiranja („Službeni glasnik RS”, br. 31/2010, 69/2010 i 16/2011)¹. Proces je skoro identičan onom opisanom dalje u tekstu za odobravanje EIA.

Zakoni i podzakonski akti Srbije iz oblasti zaštite životne sredine, uključujući Zakon o strateškoj proceni uticaja na životnu sredinu („Sl. glasnik RS”, br. 135/04 i 88/10) i Zakon o zaštiti životne sredine („Sl. glasnik RS”, br. 135/04, 36/09 (dr.zakon), 72/09 (dr.zakon), 43/11 (US), 14/16, 76/18 (dr.zakon) i 95/18 (dr.zakon)), zahtevaju da javnost bude informisana i uključena u sve stvari koje se tiču životne sredine. Postupci javnog objavljivanja i konsultacija organizuju se u vezi sa izradom procene uticaja projekta na životnu sredinu (EIA) u skladu sa Pravilima za objavljivanje informacija, prezentacija i javnih konsultacija u vezi sa EIA („Sl. glasnik RS”, br. 69/05).

Postoji nekoliko aktivnosti obelodanjivanja i konsultacija koje vlasti preduzimaju pre odobrenja EIA, a one su sledeće:

- Informisanje javnosti putem medija o detaljima objavljivanja nacрта EIA (tj. gde su elektronska verzija i štampana kopija dostupni za pregled, datumi i vreme kada se štampana kopija može pregledati) i pozivanje građana/organizacija da dostave komentare i/ili prisustvovati javnoj raspravi tokom perioda obelodanjivanja. Građani mogu tražiti da se na njihove komentare odgovori pismeno;
- Organizovanje javne rasprave za predstavljanje nacрта EIA (obično u prostorijama opštinske uprave ili drugom odgovarajućem lokalnom mestu) tokom perioda objavljivanja;
- Obrada komentara primljenih od svih zainteresovanih strana i revizija EIA kako bi ih odražavala, kao i priprema izveštaja koji će obrazložiti zašto određeni komentari nisu usvojeni;
- Dostavljanje revidovane EIA i izveštaja relevantnim organima (Ministarstvu) koji procenjuju da li su komentari na smislen način razmotreni i adresirani.

¹ Od tada je donet i novi Pravilnik - Pravilnik o sadržini, načinu i postupku izrade prostorno-urbanističkih dokumenata (“Sl. glasnik RS”, br. 32/2019), međutim, ona koja je navedena u tekstu važila je kada su odobreni Planovi detaljne regulacije za projekat.

- Objavljivanje Saglasnosti o proceni uticaja na životnu sredinu na sajtu nadležnog ministarstva.

3.2 Zahtevi međunarodnih finansijskih institucija

Projekti koje finansiraju međunarodne finansijske institucije (IFI) moraju da ispunjavaju najbolju međunarodnu praksu i posebno zahteve za angažovanje zainteresovanih strana i javne konsultacije, kao što je navedeno u Uslovima za realizaciju (*Performance Standards*) IFC-a o ekološkoj i društvenoj održivosti (2012).

Ovi zahtevi su detaljno opisani u IFC Uslovima za realizaciju 1. Ukratko, međunarodne finansijske institucije smatraju da je angažovanje zainteresovanih strana stalni proces koji uključuje:

- klijentovo javno i blagovremeno otkrivanje odgovarajućih informacija kako bi se omogućile smislene konsultacije sa zainteresovanim stranama,
- smislene konsultacije sa potencijalno pogođenim stranama i
- procedura ili politika po kojoj ljudi mogu da daju komentare ili žalbe.

4 Prethodno angažovanje zainteresovanih strana

4.1 Planovi detaljne regulacije i strateške procene uticaja vetroparka Krivača

Proces obelodanjivanja i konsultacija u vezi sa Projektom počeo je sa nekoliko aktivnosti koje su potrebne prema srpskom zakonodavstvu, kao što je opisano u Odeljku 3.1.

Odluka o izradi Plana detaljne regulacije i Strateške procene uticaja na životnu sredinu (SEIA) za Vetropark Krivača, u svakoj od tri opštine, objavljena je u Službenim listovima opština. Svaka Odluka sadrži kratak pregled komponenti Projekta koje se nalaze u predmetnoj opštini, kao i opis sadržaja regulacionih planova i SEIA.

U skladu sa nacionalnim zakonodavstvom, zatraženo je mišljenje i uslovi za Plan detaljne regulacije i SEIA od značajnog broja zainteresovanih strana, i to:

- Republički zavod za zaštitu prirode
- Regionalni zavod za zaštitu spomenika iz Smedereva
- Ministarstvo odbrane RS, Uprava za infrastrukturu
- Javno preduzeće Srbija Vode ("Srbijavode")
- Ministarstvo unutrašnjih poslova RS, Sektor za vanredne situacije
- Javno komunalno preduzeće Golubac
- Građevinska direkcija Golubac
- Javno preduzeće EMS (Elektromreža Srbije)
- Javno preduzeće ED Elektromorava
- Telekom Požarevac
- Republički seizmološki zavod
- Republički hidrometeorološki zavod
- Direktorat za civilno vazduhoplovstvo
- Javno preduzeće Putevi Srbije (Putevi Srbije)
- Javno preduzeće Železnice (Železnice Srbije)
- Građevinska direkcija Kučevo
- Javno komunalno preduzeće Kučevo

- Fabrika mineralne vode Neresnica
- Nacionalni park Đerdap
- Javno komunalno preduzeće Standard iz Velikog Gradišta
- Javno komunalno preduzeće Dunav iz Velikog Gradišta
- Građevinska direkcija Kučevo
- Javno preduzeće ETV (Emisiona tehnika i veze)
- Kontrola leta SMATSA
- Javno komunalno preduzeće Srbija šuma (Srbijašume)
- Preduzeće puteva Požarevac
- Mesni savet Zajednica Rakova Bara
- Lovačko udruženje „Jelen“

Svi uslovi i sugestije dostavljeni od strane gore navedenih zainteresovanih strana su uvaženi i adresirani u nacrtima planova detaljne regulacije i SEIA, prema potrebi.

U sve tri opštine, period objavljivanja nacrta planova i SEIA je organizovan od 31.05.2013. do 01.07.2013. Oglasi su postavljeni na zvaničnim oglasnim tablama skupština opština i jedne mesne zajednice, objavljeni na sajtovima opština, kao i u dnevnom listu „Večernje novosti“ dana 30.05.2013. Istim saopštenjima javnost je obaveštena da su dokumenti dostupni u štampanoj formi za pregled (u zgradama opštinske uprave), da se komentari mogu dostaviti pre isteka roka za obelodanjivanje (uključujući informacije o tome kako i gde se mogu podneti komentari), da su javne rasprave održaće se 18.06.2013. u zgradama opštinskih uprava u Golupcu i Kučevu i datume/vreme i mesta održavanja javnih sednica komisija za planove u svakoj opštini.

Na regulacione planove i SEIA-e u periodu objavljivanja pristiglo je vrlo malo komentara i to od Ivicoma, opštine Kučevo, Direkcije za izgradnju i razvoj naselja opštine Kučevo, JP zaduženog za gazdovanje šumama (Srbijašume), dva udruženja za zaštitu i lov divljači (jedan iz Golupca, drugi iz Kučeva) i udruženje za uzgoj golubova. U udruženju iz Golupca smatraju da ih SEIA nije u potpunosti uverila da projekat neće imati negativne uticaje na životnu sredinu, tačnije na održivi razvoj i reprodukciju divljači u njihovom lovištu. U udruženju iz Kučeva su naveli da su saglasni sa SEIA-om, ali su istakli da će Projektom biti smanjena površina njihovog lovišta, da će određene vrste divljači i ptica migrirati sa područja gde će se graditi vetrogeneratori i da buka koju proizvode vetroturbine neće imati značajan uticaj na divljač. Udruženje za uzgoj golubova izrazilo je saglasnost sa SEIA.

Izrađeni su izveštaji o javnom obelodanjivanju i procesu konsultacija, uključujući odgovore na primljene komentare i razloge zašto ih je Komisija za plan prihvatila ili ne. Urađene su revizije nacrta dokumenata u skladu sa odlukama Komisije, a konačni dokumenti su odobreni i objavljeni u Službenim listovima svake opštine.

Projekat je predstavljen i u prostornim planovima relevantnih opština (Golubac i Kučevo), koji su bili predmet procesa objavljivanja i konsultacija u skladu sa zakonom.

4.2 EIA za vetropark Krivača i za oba DV

Sličan proces obelodanjivanja i konsultacija sa onim opisanim u prethodnom odeljku (4.1) sproveden je 2015. i 2016. godine, za pripremu i usvajanje Procene uticaja na životnu sredinu za vetropark Krivača i za svaki od 110 kV DV.

Saopštenja o procesu obelodanjivanja i konsultacija za dva DV i vetroparka su objavljena u lokalnim novinama (nedeljnik Braničevskog okruga „Reč naroda“), na lokalnim oglasnim tablama i sajtovima opština i nadležnog ministarstva. EIA za vetropark je bila dostupna za pregled od 13.03.2015. do 01.04.2015. u prostorijama nadležnog ministarstva u Beogradu i kancelarijama nadležnih opština. EIA za dva DV takođe su bili dostupni na uvid u Ministarstvu, kao i u kancelarijama tri pogođene opštine u periodu 18.03.2016. do 06.04.2016. Adrese svake lokacije navedene su u najavama. U opštini Golubac dana 17.04.2015. godine održana je javna rasprava o proceni uticaja na životnu sredinu vetroparka, a za EIA DV 20.04.2016. godine, takođe u Golupcu. Na objavljena dokumenta nisu pristigli komentari, a njihove konačne verzije su odobrene i objavljene u Službenim glasnicima Republike Srbije.

4.3 Dodatak ESIA za Projekat vetroparka Krivača

Konsultanti koje je Ivicom angažovao za rešavanje socijalnih pitanja održali su u jesen 2014. preliminarne sastanke sa predstavnicima dve opštine – Golupca i Kučeva, predstavnicima dve Mesne zajednice Radenka i Dvorište, kao i grupni sastanak sa približno 20 meštana iz sela Dvorište (u lokalnom restoranu/mesnoj zajednici). Svrha ovih sastanaka je bila da se utvrdi u kojoj meri su zainteresovane strane informisane o Projektu i koje teme/pitanja smatraju da treba da budu obrađene u proceni uticaja na životnu sredinu i društvo. U to vreme, svi ljudi koji su se sastali su bili veoma pozitivni u vezi sa Projektom i nadali su se da će uskoro biti sproveden. Opštine su bile entuzijastične za početak investicije, u inače nerazvijenom regionu Srbije, dok su lokalne zajednice i ljudi bili željni pogodnosti projekta, uključujući mogućnosti zapošljavanja, plaćanja zakupljenog zemljišta i izgradnje lokalnih puteva.

U pripremi Dodatka ESIA, u leto/jesen 2016. godine, konsultanti koji se bave pitanjima životne sredine održali su sastanke sa predstavnicima Nacionalnog parka Đerdap, Regionalnog zavoda za zaštitu spomenika kulture Smederevo, udruženja lovaca i čuvara golubova, kao i organizacije za zaštitu prirode sa područja. Krajem 2016. godine, konsultanti koji se bave socijalnim pitanjima održali su više sastanaka sa zainteresovanim stranama, prvenstveno u vezi sa otkupom zemljišta. Oni su se sastali sa predstavnicima dve opštine – Golubac i Kučevo, koji obavljaju otkup zemljišta za izgradnju pristupnih i servisnih puteva, kao i sa meštanima sela čije je zemljište nabavljeno (ili u postupku pribavljanja) za potrebe Projekta (slika 2). Socijalni konsultanti su intervjuisali ukupno osam meštana nakon nasumičnih susreta u mesnim zajednicama 27. i 28. decembra 2016. godine. Dva vlasnika imaju zemljište potrebno za izgradnju VA i puteva, četiri imaju zemljište potrebno za izgradnju puteva i dva imaju zemljište potrebno za izgradnju DV stubova. Ključne povratne informacije² dobijene tokom intervjua bile su da vlasnici zemljišta nisu osećali da će biti ekonomski raseljeni, pošto se zemljište ne obrađuje intenzivno i male površine se dobijaju po prihvatljivoj stopi naknade. Svi su smatrali da bi izgradnja pristupnih i servisnih puteva bila korisna za njih i za lokalno stanovništvo uopšte, da lakše pristupe svom zemljištu.

² Više detalja o datim povratnim informacijama dostupno je u Dodatku ESIA projekta, u odeljcima koji se odnose na kupovinu zemljišta u vezi sa Projektom.

Slika 2. Sastanci sa vlasnicima zemljišta i opštinskim vlastima, 27. i 28. decembra 2016.



Izvor: LINK 011

Tokom decembarske misije, konsultanti su se sastali i sa predsednikom udruženja iz Golupca³ koji je dao komentare na SEIA i smatrali su da nije dao dovoljno odgovora o tome kako će projekat uticati na divljač i koje će biti mere za ublažavanje uticaja. Konsultanti su obavestili predsednika udruženja da je u pripremi Dodatak prema međunarodnim standardima i podstakli ga da ga pregleda i podnese komentare/pitanja tokom perioda javnog uvida. Konsultanti su se takođe sastali sa koordinatorom za javne radove opštine Golubac kako bi prikupili osnovne podatke za Dodatak ESIA.

4.4 Otkup zemljišta za Projekat

Za sticanje zemljišta putem ugovora o dugoročnom zakupu zaključenih po principu voljni kupac – voljni zakupodavac za 22 VA lokacije, predstavnici Ivicoma su se sastali sa 65 vlasnika parcela. Održana su tri grupna sastanka, od kojih dva u mesnoj zajednici Rakova Bara i jedan u Krivači. U ime Operatora prenosnog sistema, Ivicom je imao pojedinačne sastanke sa približno 230 vlasnika parcela, sa ciljem zaključenja ugovora o trajnoj službenosti po principu o voljni zakupoprimac – voljni zakupodavac, za izgradnju 180 dalekovodnih stubova.

Zemljište potrebno za izgradnju i rekonstrukciju pristupnih i servisnih puteva u dve opštine – Golupcu i Kučevu, opštine pribavljaju na osnovu odluka Vlade Srbije od javnog interesa, koje su javno objavljene. Obe opštine su organizovale grupne sastanke sa pogođenim vlasnicima zemljišta u nekoliko mesnih zajednica, na kojima je učesnicima sastanka objašnjena potreba za otkupom zemljišta i proces eksproprijacije. Usledili su pojedinačni sastanci radi dobijanja sporazuma za eksproprijaciju i zaključivanja ugovora i/ili donošenja odluka o eksproprijaciji tamo gde takvi ugovori nisu zaključeni. Proces je u toku i očekuje se da će obuhvatiti ukupno oko 670 vlasnika zemljišta do završetka.

4.5 Podrška lokalnim Inicijativama

Ivicom je do danas ulagao u niz lokalnih aktivnosti i inicijativa u oblasti unapređenja infrastrukture, sporta, obrazovanja, kulture, lova/pčelarstva i turizma i sastajao se sa njihovim predstavnicima i/ili učestvovao na njihovim sponzorisanim događajima⁴. Ova aktivnost će se nastaviti sa implementacijom Projekta Investicioni fond u zajednici (videti Aneks 2 – Investicioni fond u zajednici).

³ Udruženje za uzgoj, zaštitu i lov divljači Golubac

⁴ Od 2010. do kraja 2016. godine raznim lokalnim institucijama, udruženjima i organizacijama donirano je preko 37.000 evra.

5 Identifikacija i analize zainteresovanih strana

Zainteresovane strane projekta su identifikovane na osnovu blizine komponenti Projekta, potencijalnog stepena uticaja na njih tokom izgradnje i rada i interesovanja i zabrinutosti za Projekat, kao i nivoa uticaja koji mogu imati na Projekat.

Identifikacija zainteresovanih strana je započeta u fazi planiranja projekta i sprovedena je za ovaj SEP, na osnovu sledećih informacija:

- Analiza svih materijala i dokumenata vezanih za projekat, uključujući planove detaljne regulacije, nacionalnu EIA, elaborate o eksproprijaciji, itd.;
- Analize informacija o pogođenom području (lokacija u odnosu na sela, gradove, infrastrukturu, prirodna bogatstva itd.);
- Analiza informacija o zajednicama u projektnom području;
- Analiza trenutno dostupnih informacija o vlasnicima zemljišta koje je ili će biti pribavljeno za Projekat;
- Terenske aktivnosti i sastanci koji su do sada održani u vezi sa otkupom zemljišta i preseljenjem;
- Konsultacije sa predstavnicima lokalne vlasti (mesne zajednice i opštine);
- Analiza zapisnika sa prethodnih javnih konsultacija održanih za izradu Planova detaljne regulacije i EIA;
- Analiza NVO/asocijacija koje su već pokazale interesovanje za Projekat kroz učešće na sastancima i komunikaciju sa Ivicomom;
- Analiza dosadašnjih donacija koje je Ivicom dao lokalnim aktivnostima i inicijativama;
- Analize Ivicom internih zainteresovanih strana (zaposlenih, izvođača, podizvođača i dobavljača).

Tabela 1 u nastavku daje pregled grupa zainteresovanih strana koje je Ivicom identifikovao do danas. Povremeno će se ažurirati kako bi uključio sve novoidentifikovane zainteresovane strane i planirao buduće aktivnosti angažovanja i vremenski okviri. Ako niste na listi, ali želite da budete uključeni i informisani o Projektu, kontaktirajte odgovornog predstavnika Ivicom-a koristeći kontakt podatke navedene u odeljku 9 SEP-a.

Tabela 1. Zainteresovane strane projekta

Zainteresovane strane	Vrsta komunikacije i predloženi metod	Odgovornost	Vremenski okvir
Eksterne zainteresovane strane			
<p>Ljudi direktno pogođeni tokom faze izgradnje i rada:</p> <ul style="list-style-type: none"> • Stanovanje ili korišćenje zemljišta u područjima pogođenim Projektom • Vlasnici preduzeća koja posluju duž saobraćajnih pravaca (prvenstveno put 256, u blizini manastira Tumane) <p>Ovo uključuje sledeće mesne zajednice: Krivača, Dvorište,</p>	<p>Informacije pružene stanovnicima/privredama koje koriste zemljište ili posluju u područjima pogođenim Projektom, putem sastanaka zajednice, kao i javnih oglasnih tabli (u opštinama i u lokalnim zajednicama) i sigurnosnih znakova.</p> <p>Lokalni mediji:</p> <ul style="list-style-type: none"> • dnevne novine „Večernje novosti“ 	Ivicom CLO i menadžer lokacije	Tokom implementacije Projekta, prema potrebi

Zainteresovane strane	Vrsta komunikacije i predloženi metod	Odgovornost	Vremenski okvir
Snegotin, Rakova Bara i Radenka.	<ul style="list-style-type: none"> nedeljnik Braničevskog okruga „Reč naroda“ opštinske web stranice <p>Dodatak ESIA, NTS i SEP objavljeni na sajtu Ivicom-a (http://ivicom-energy.com). Izveštaj Ivicom Community Investment Fund-a se objavljuje na kraju svake godine počevši od 2018.</p>		
<p>Vlasnici eksproprisanog zemljišta za izgradnju i dogradnju pristupnih i servisnih puteva.</p> <p>Korisnici zemljišta (koji nisu vlasnici) stečenih za Projekat.</p> <p>Korisnici zemljišta ometanog tokom bilo koje faze Projekta (oštećenja useva, drveća, itd.).</p>	<p>Kao što je gore navedeno.</p> <p>Intervjui za procenu uticaja sticanja zemljišta na nivou domaćinstva, kako bi se utvrdilo da li su domaćinstva ranjiva i/ili da li su ekonomski raseljena zbog kupovine zemljišta..</p> <p>Učešće u proceni štete koju su izvršili sudski ovlašćeni procenitelji i sastanci sa Ivicomom radi nadoknade.</p>	Ivicom CLO i menadžer lokacije	<p>Pre izgradnje</p> <p>U fazi izgradnje, eksploatacije i dekomisije.</p>
Odgovarajući izvođač za planiranje, otkup zemljišta i izgradnju DV	Redovna komunikacija telefonom ili putem sastanaka, ažuriranja napretka projekta i izveštaja	Više rukovodstvo Ivicom-a	Pre i tokom izgradnje
Predstavnici mesnih zajednica (predsednici) – Krivača, Dvorište, Snegotin, Rakova Bara i Radenka.	Redovna komunikacija telefonom ili putem sastanaka, ažuriranja napretka projekta i izveštaja	Ivicom CLO i menadžer lokacije	Sve faze Projekta
Lokalne opštinske vlasti (Golubac, Kučevo i Veliko Gradište)	<p>Zvanična prepiska i sastanci, ažuriranja i izveštaji o napretku projekta.</p> <p>Procedure za izdavanje dozvola.</p> <p>Sastanci sa predstavnicima Golupca i Kučeva za dodelu sredstava u okviru Fonda za ulaganja u zajednicu.</p>	Ivicom menadžer lokacije i viši menadžment	Pre početka građevinskih aktivnosti i tokom realizacije
<p>Relevantni državni organi, na primer:</p> <ul style="list-style-type: none"> Ministarstvo građevinarstva, saobraćaja i infrastrukture Ministarstvo energetike i rudarstva Ministarstvo za zaštitu životne sredine Relevantna opštinska odeljenja za saobraćaj Policijske uprave 	<p>Zvanična prepiska i sastanci, izveštaji o napretku.</p> <p>Procedure za izdavanje dozvola.</p>	Više rukovodstvo Ivicom-a	Tokom projektovanja, izgradnje i realizacije

Zainteresovane strane	Vrsta komunikacije i predloženi metod	Odgovornost	Vremenski okvir
Zainteresovane NVO i druge organizacije: <ul style="list-style-type: none"> • Udruženje za uzgoj, zaštitu i lov divljači Golubac • Eko Pek Golubac • Udruženje lovaca „Jelen“ Kučevo • Udruženje za uzgoj golubova visokoletača Kučevo 	Lokalni mediji: <ul style="list-style-type: none"> • dnevne novine „Večernje novosti“ • nedeljnik Braničevskog okruga „Reč naroda“ • opštinske veb stranice Dodatak ESIA, NTS i SEP objavljeni na sajtu Ivicom-a (http://ivicom-energy.com). Izveštaj Ivicom Communiti Investment Fund-a se objavljuje na kraju svake godine počevši od 2018.	Ivicom CLO i menadžer lokacije	Sve vreme realizacije Projekta
Nacionalni park Đerdap	Redovna komunikacija telefonom ili putem sastanaka, ažuriranja napretka projekta / E&S monitoring izveštaji	Ivicom menadžer lokacije	Sve vreme realizacije Projekta
Javno preduzeće „Srbija šume“ (Serbia Forests)	Službena prepiska Sastanci za sadnju šuma na lokaciji ili van nje, kao nadoknada za površine izgubljene u Projektu	Ivicom menadžer lokacije	Po završetku izgradnje
Zavod za zaštitu spomenika kulture Smederevo	Službena prepiska i sastanci, u slučaju slučajnih nalaza.	Ivicom menadžer lokacije	Tokom izrade projekta
Manastir Tumane	Redovna komunikacija telefonom ili putem sastanaka, ažuriranja napretka projekta / E&S monitoring izveštaji	Ivicom menadžer lokacije	Sve vreme realizacije Projekta
Interne zainteresovane strane			
Zaposleni u Ivicom-u	Ivicom politika LjR Žalbeni mehanizam Kodeks ponašanja	Ivicom LjR Više rukovodstvo Ivicom-a	Sve vreme realizacije Projekta
Više rukovodstvo Ivicom-a	Redovno izveštavanje o napretku projekta, uticajima i preduzetim merama	Ivicom CLO i menadžer lokacije	Sve vreme realizacije Projekta
Radnici zaposleni kod izvođača i njihovih i podizvođača	Informacije u ugovoru, oglasnoj tabli, obuci. Žalbeni mehanizam. Kodeks ponašanja	Više rukovodstvo Ivicom-a	Nakon izbora podizvođača i u toku izgradnje

6 Planirane aktivnosti angažovanja zainteresovanih strana

6.1 Aktivnosti angažovanja pre izgradnje

1. aprila 2022. godine, sledeći nacrti dokumenata biće javno objavljeni i dostupni za komentare u periodu od 60 dana:

- Dodatak ESIA, koji uključuje okvirni Plan upravljanja životnom i društvenom sredinom (ESMP) i Akcioni plan za životnu sredinu i društvo (ESAP)
- Netehnički rezime (NTS) Dodatka ESIA
- Plan angažovanja zainteresovanih strana

Dokumenti će biti objavljeni na zvaničnom sajtu Ivicom-a (<http://ivicom-energy.com>) na srpskom i engleskom jeziku. Štampani primerci će biti dostupni na sledećim lokacijama:

- Ivicom Energy d.o.o – Bulevar Mihajla Pupina 115e, Petar Kovaečvi, mobilni: 063/445 418
- Opština Golubac - Ogranak Ivicom Holding GmbH Golubac, Cara Dušana 28, 12223 Golubac, Dušan Muškatirović, 064/8170 173
- Opština Kučevo – Ogranak Ivicom Holding GmbH Golubara, Cara Dušana 28, 12223 Golubac, Dušan Muškatirović, 064/8170 173

Tokom perioda uvida od 60 dana, konsultativni sastanci će biti održani na dve lokacije, u opštini Golubac i opštini Kučevo. Tačni datumi, vreme i mesta održavanja ovih događaja biće objavljeni u ovom SEP-u najmanje tri nedelje unapred, kao i u nedeljniku Braničevskog okruga „Reč naroda“. Oglasi će biti postavljeni i na zvaničnom sajtu Ivicom-a (<http://ivicom-energy.com>), na sajtovima opština i oglasnim tablama mesnih zajednica - Krivača, Dvorište, Snegotin, Rakova Bara i Radenka.

Uticaji na teritoriju opštine Veliko Gradište su mali i stoga su stanovnici te opštine dobrodošli da prisustvuju bilo kom od dva sastanka održana u drugim opštinama.

Teme koje će biti obrađene na sastancima uključuju:

- Opis projekta uključujući transportne rute i očekivane vremenske rokove za izgradnju i rad
- Rezultati dodatne procene uticaja na životnu i društvenu sredinu i predložene mere za ublažavanje sadržane u okviru ESMP i ESAP (npr. povećana buka izazvana građevinskim mašinama i najprikladnije doba dana za određene aktivnosti u blizini osetljivih receptora, mogući uticaji transporta u vezi sa Projektom na putu 256 itd.)
- Planirana komunikacija sa zainteresovanim stranama (Plan angažovanja zainteresovanih strana)
- Mehanizam za žalbe na Projekat
- Investicioni fond u zajednici

6.2 Procena uticaja otkupa zemljišta na domaćinstvo

Ivicom će izvršiti procenu uticaja sticanja zemljišta na nivou domaćinstva, pre početka izgradnje. Cilj ankete će biti da se utvrdi da li je domaćinstvo ekonomski raseljeno zakupom zemljišta i da li je pogođeno domaćinstvo ranjivo, tako da se mogu definisati i primeniti adekvatne mere ublažavanja za rešavanje svih negativnih uticaja, kako to zahteva praksa industrije.

Domaćinstva koja budu učestvovala u anketi biće individualno kontaktirana radi zakazivanja intervjua. Procena će prvenstveno biti usmerena na domaćinstva čije su zemljište pribavile

opštine za pristupne i servisne puteve, međutim neki intervjui mogu uključiti i domaćinstva koja koriste zemljište koje je stečeno dobrovoljnom transakcijom, ali koja nisu vlasnici tog zemljišta.

6.3 Angažovanje tokom izgradnje i rada

Ovaj SEP će biti permanentno ažuriran kako bi pružio detaljnije informacije za angažovanje zainteresovanih strana tokom faze izgradnje, sa ciljem:

- Pružanja podataka za kontakt izvođača i predstavljanje njihovih planiranih aktivnosti angažovanja sa zainteresovanim stranama;
- Obaveštavanja ugroženih zajednica unapred o svim aktivnostima koje mogu dovesti do kratkoročnih uticaja, poremećaja;
- Pružanja informacija pojedincima i zajednicama o napretku izgradnje i njegovim implikacijama;
- Praćenja sprovođenja mera ublažavanja i procena uticaja izgradnje na pogođene aktere i zajednice;
- Praćenja stavova i pritužbi zajednice tokom faze izgradnje.

27. jula 2022. godine održan je sastanak sa stanovnicima sela Krivača, u Domu kulture. Na sastanku je obavljen razgovor sa meštanima o toku izvođenja radova na izgradnji vetroparka. U razgovoru sa stanovnicima sela Krivača dobijene su informacije da u toku izvođenja radova dolazi do povremenih, čestih, ali i kratkotrajnih, ograničenja u smislu pristupa parcelama, korišćenja pristupnog puta objektima stanovanja ili obavljanja privrednih delatnosti, deponovanja viška zemlje i uklonjenog rastinja u putnom pojasu, ali i da se svi poremećaji relativno brzo otklanjaju. Izneli su i pozitivan odnos – da se na terenu izlazi u susret stanovnicima koji trpe uticaje - popravljaju se pristupi parcelama, domaćinstvima, objektima stanovanja i ostalim parcelama koje su u zoni neposredog izvođenja radova. Dat je predlog da se redovno obaveštavaju meštani i organizaciji na nivou sela Krivače o svim aktivnostima na gradilištu koje mogu imati uticaja na funkcionisanje pojedinaca i organizacija lokalne zajednice u celini.

Slika 3. Sastanci sa vlasnicima zemljišta u sela Krivača 27.07.2022.



08. avgusta 2022. godine u selu Dvorište, održan je sastanak u prostorijama mesne zajednice. Sastanak je održan sa konsultantima za rešavanje socijalnih pitanja i životne sredine angažovanim od strane Ivicoma, predstavnikom Ivicoma i meštanima ovog sela. Razmatrana pitanja i problemi stanovnika ovog sela koji se javljaju prilikom izgradnje putne infrastrukture za planirani vetropark „Krivača“. Na sastanku je prisustvovalo 16 vlasnika ekspropisanog zemljišta, koji su svoju zemlju dali za potrebe realizacije Projekta. Saslušani stanovnici saglasni

su, u većini, da blagovremeno dobijaju obaveštenja o svim aktivnostima koje mogu dovesti do kratkoročnih uticaja i poremećaja u dnevnoj rutini života i obavljanja rada i svakodnevnih aktivnosti. Izneti su predlozi koji se odnose na kontrolisano deponovanje viškova zemlje, uklanjanje stabala i ostalog rastinja i njihovo trajno skladištenje, kao i obavezna orošavanja tla na lokacijama građevinskih radova (sa ciljem smanjenja prašine).

Slika 4. Sastanci sa vlasnicima zemljišta u sela Dvorište 08.08.2022.



09. septembra 2022. godine, predstavnik Ivicoma sa konsultantima za rešavanje socijalnih pitanja i životne sredine obišli su stanovnike sela Rakova bara sa kojima je održan sastanak. Sastanak je održan ispred mesne zajednice gde su saslušani svi prisutni. Od strane meštana sela Rakova bara pokazano je veliko interesovanje za otvaranje i početak rada VE „Krivača“. Stanovnici su još jednom upoznati sa planiranim aktivnostima na teritoriji njihove opštine i sa nestrpljenjem se očekuje izgradnja puteva na teritoriji sela Rakova Bara. Nije bilo pritužbi na dosadašnji odnos investitora prema zajednici i pojedincima.

Slika 5. Sastanci sa meštanima sela Rakova bara 09.09.2022.



21. oktobra 2022. godine u prostorijama opštinske uprave opštine Kučevo održan je sastanak sa organima lokalne uprave opštine Kučevo za provođenje procedure. Organi lokalne uprave opštine Kučevo detaljno su upoznati sa Projektom VE „Krivača“. Organ zadužen za izdavanje građevinskih dozvola u nadležnosti lokalne samouprave bez problema provodi procedure i saraduje sa nadležnim organom za životnu sredinu. Konstatovano je da su svi objekti za koje se izdaju građevinske dozvole na lokalnom nivou obuhvaćeni Studijom o proceni uticaja na životnu sredinu (EIA). Utvrđeno je da organ lokalne samouprave već sada priprema i procedure za prenos lokalne putne infrastrukture u nadležnost lokalne samouprave u cilju efikasnog završavanja postupka. Saglasni su i da se pojedinačni nedostaci i zastoji u procedurama pred nadležnim organima i institucijama brzo otklanjaju i ne remete postupke objedinjene procedure. Takođe, saglasni su da se svi eventualni poremećaji na terenu brzo

otklanaju i ne remete tradicionalne navike lokalnog stanovništva u značajnijem obimu (vremenski i prostorno), odnosno nisu zabeležena nezadovoljstva građana u zonama izvođenja aktivnosti na terenu. U razgovoru iznet je predlog da se obavezno uradi Katastar podzemnih instalacija; pri izvođenju radova na postavljanju kablova, predlog organa lokalne samouprave da se paralelno vrši snimanje trase kablova, dubina polaganja i sve što je bitno za uredan Katastar podzemnih instalacija.

Slika 6. Sastanci sa organima lokalne uprave opštine Kučevo za provođenje procedure 21.10.2022.



U cilju nastavka dobre prakse, predlozi organa lokalne samouprave odnosili su se na predupređivanje eventualnih problema na terenu, odnosno u zonama izvođenja radova i to:

- da potencijalni degradacioni procesi i uticaji u zahvaćenom prostoru, izazvani direktnim ili indirektnim uticajima izvođenja radova, brzo otklanjaju jer mogu izazvati nezadovoljstvo lokalne zajednice;
- mogući su negativni uticaji na lokalnu zajednicu, pojedince, uticaji na zemljište, površinske i podzemne vode.

10. novembar 2022. godine predstavnici Investitora sa konsultantima ponovo su se sastli sa meštanima sela Krivača, kako bi se čulo njihovo mišljenje o napredovanju Projekta. Sastanak je održan u prostorijama mesne zajednice. I ovoga puta stanovnice sela Krivača izneli su problem da u toku izvođenja radova dolazi do povremenih, čestih, ali i kratkotrajnih, ograničenja u smislu pristupa parcelama, korišćenja pristupnog puta objektima obavljanja privrednih delatnosti, deponovanja viška zemlje, kamena i uklonjenog rastinja u putnom pojasu. Predstavnici Investitora sa konsultantima obišli su domaćinstvo Violete Golubović, radi utvrđivanja štete nastale usled vibracija prilikom izgradnje putne infrastrukture. Meštani su takođe potvrdili da se svi poremećaji koji nastanu u toku izvođenja radova, brzo se otklanjaju, i ne remete uobičajene navike stanovništva.

Slika 7. Sastanci sa meštanima sela Krivača 10.11.2022.



11. novembar 2022. godine održan je sastanak u Manastiru Tumane sa predstavnikom manastira, ocem Jakobom. Pokazano je veliko interesovanje za otvaranje i početak rada VE „Krivača“ i data je apsolutna podrška i blagoslov Projektu. Otac Jakob je izrazio želju za obilazak lokacije i dao predlog da se sledeći sastanak održati sa šumarima, kako bi se sa njima dogovorili oko probijanja pristupnih puteva ka centralnom delu manastirskog zabrana. Probijanje pristupnih puteva omogućili bi šumarima lakše eksploatisanje drva za potrebe Manastira.

Slika 8. Sastanci sa ocem Jakobom u Manastiru Tumane 11.11.2022.



Kako projekat prelazi u operativnu fazu, SEP će ponovo biti ažuriran da predstavi aktivnosti koje će se realizovati u ovoj fazi, sa ciljem:

- Izveštavanja o implementaciji SEP-a i upravljanja žalbama;
- Saopštavanja zainteresovanim stranama o rezultatima ekološkog i socijalnog monitoringa i revizije sprovedenih tokom faze rada;
- Upravljanja i praćenja efikasnosti svih korektivnih radnji sprovedenih kao rezultat zabrinutosti zainteresovanih strana ili pritužbi tokom rada.

7 Resursi i Odgovornosti

Od početka planiranja projekta, Ivicom je izdvajao vreme i finansijska sredstva za angažovanje sa širokim spektrom zainteresovanih strana, kao što je predstavljeno u Odeljku 4. U najranijim fazama pripreme projekta, najveći deo angažovanja su obavljali zaposleni i predstavnici Ivicom-a, što je kasnije dopunjeno radom eksterno ugovorenih konsultanata. Važna aktivnost za lokalne zajednice bila je finansijska podrška lokalnim aktivnostima i inicijativama, koje će se nastaviti sa implementacijom Fonda za ulaganja u zajednicu (videti Aneks 2 – Investicioni fond u zajednici).

Po završetku ovog SEP-a, odgovornost za angažovanje zainteresovanih strana biće formalizovana i dodeljena službeniku za vezu sa zajednicom (CLO), koji će direktno izveštavati Ivicom menadžera lokacije i čiji će zadaci uključivati:

- Komunikaciju i implementaciju SEP projekta
- Komunikaciju i upravljanje mehanizmom pritužbi na performanse Projekta

- Preduzimanje poseta zajednicama pogođenim Projektom radi razgovora sa predstavnicima zajednice o prijavljenim žalbama
- Po potrebi preduzimanje istraga za rešavanje problema zajednice (kroz koordinaciju sa menadžerom lokacije)
- Vođenje evidencije o svim beleškama o angažovanju zainteresovanih strana
- Vođenje evidencije o svim prijavljenim žalbama i načinu na koji se problemi rešavaju
- Izveštavanje o angažovanju zainteresovanih strana i aktivnostima objavljivanja informacija Ivicom menadžeru lokacije
- Prijavljivanje neusaglašenosti sa SEP-om i svih pritužbi Ivicom menadžeru lokacije
- Ažuriranje SEP-a kako je u njemu predviđeno i/ili kada se identifikuju nove zainteresovane strane, obim projekta se menja i pre početka rada.

Menadžer lokacije ispred Ivicoma će izraditi godišnje ekološke i socijalne izveštaje koji će opisati uticaje Projekta, preduzete aktivnosti na ublažavanju i poboljšanju i rezime obrađenih spoljnih pritužbi. Pored toga, biće izrađen izveštaj o implementaciji Investicionog fonda zajednice. Ovi izveštaji će se objavljivati godišnje na veb stranici Ivicom-a i dostavljati svim ostalim zainteresovanim stranama.

8 Žalbeni mehanizam

Ivicom i Izvođač(i), nakon imenovanja, će primiti i razmotriti sve komentare i žalbe u vezi sa Projektom. Uzorak Projektnog obrasca za javnu žalbu dat je na kraju ovog dokumenta (Aneks 1). Bilo koja osoba ili organizacija može poslati komentare i/ili žalbe lično, telefonom ili putem pošte ili e-pošte koristeći kontakt informacije navedene u odeljku 9 SEP-a).

Na sve komentare i žalbe biće odgovoreno usmeno ili pismeno, u skladu sa preferiranim načinom komunikacije koji je naveo podnosilac žalbe, ako se navedu kontakt podaci podnosioca žalbe. Pritužbe mogu biti i anonimne, ali naravno neće biti direktnog odgovora onima koji se žale na ovaj način.

Sve pritužbe će biti registrovane i prihvaćene u roku od 5 radnih dana i odgovoreno u roku od 20 radnih dana od prijema žalbe. Pojedinci koji podnesu svoje komentare ili pritužbe imaju pravo da zahtevaju da njihovo ime ostane u tajnosti.

Ivicom CLO će pratiti način na koji Izvođač(i) rešavaju pritužbe i obezbediće da se one pravilno adresiraju u rokovima navedenim iznad. CLO će voditi evidenciju o svim pritužbama (uključujući one koje je primio i adresirao Izvođač(i), na osnovu kojih će biti izrađeni izveštaji o upravljanju žalbama i uključeni u godišnje izveštaje o životnoj sredini i socijalnoj zaštiti, postavljeni na veb stranici Ivicom-a.

U slučajevima kada podnosilac pritužbe nije zadovoljan načinom na koji je odgovoreno na njegovu/njenu pritužbu i ponovo je podnese, Ivicom će pozvati predstavnike relevantne lokalne zajednice da učestvuju u procesu kako bi se pronašlo i implementiralo međusobno dogovoreno rešenje. Podnosioci pritužbe u svakom trenutku imaju mogućnost da traže pravne lekove u skladu sa zakonima i propisima Republike Srbije.

Za zaposlene u Ivicom-u dostupan je poseban, interni mehanizam za žalbe, koji će takođe biti stavljen na raspolaganje radnicima po ugovoru kada počnu da rade.

07. oktobra 2022. godine Ivicomu pristigle su žalbe od strane dva stanovnika iz Sladinca. Podnosilac žalbe je Nebojša Tomić, koji žalbu podnosi jer je angažovana mehanizacija, za

izgradnju putne infrastrukture utabali njivu (kp.br. 550 i 551 KO Golubac) i onemogućili njenu pripremu za zimski period. Drugi podnosilac žalbe je Živorad Marković, koji takođe podnosi žalbu iz istog razloga. Njegova njiva je na kp. br. 121 i 122 KO Golubac. Nešto kasnije prostigla je i pritužba od strane Ratka Pantić, takođe iz Sladinca. Ratko se žali da su mu ugažene parcele kp.br. 212, 213, 214 i 148 KO Golubac. Protužbe su razmatrane od strane Ivicom CLO i menadžera lokacije i uspostavljen je dogovor sa oštećenim stranama, o rešavanju problema.

9 Kontakt podaci za Projekat

Ime: Dušan Muškatirović
Adresa: Cara Dušana 28, 12223 Golubac, Srbija
Telefon: 064/8170-173
Email: d.muskatirovic@ivicom.at

PRILOZI

Aneks 1/Prilog 1 – Obrazac za pritužbe

Referentni broj: (popunjava Ivicom)	
Puno ime	
Kontakt informacije i željeni način komunikacije Označite kako želite da vas kontaktiramo (pošta, telefon, e-mail).	<input type="checkbox"/> Poštom: Molimo navedite poštansku adresu: _____ _____ <input type="checkbox"/> Telefonom: _____ <input type="checkbox"/> E-mailom: _____
Opis incidenta ili pritužbe:	
Šta se dogodilo? Gde se to dogodilo? Kome se to desilo? Šta je rezultat problema? Izvor i trajanje problema?	
Datum incidenta/žalbe	
	<input type="checkbox"/> Jednokratni incident/žalba (datum _____) <input type="checkbox"/> Desilo se više puta (koliko puta? _____) <input type="checkbox"/> U toku (trenutno postoji problem)
Šta biste želeli da se dogodi da biste rešili problem?	

Potpis: _____

Datum: _____

Vratite ovaj obrazac:

Ime: Dušan Muškatirović 064/8170-173

Nebojša Balabanović 064/555-2933

Adresa: Ogranak Ivicom Holding GmbH Golubac, Cara Dušana 28, 12223 Golubac, Srbija

Email: d.muskatirovic@ivicom.at, balabanovicn@gmail.com

Aneks 2/Prilog 2 – Investicioni fond zajednice

Ivicom je do sada pružao podršku raznim lokalnim aktivnostima i inicijativama u oblasti unapređenja infrastrukture, sporta, obrazovanja, kulture, lova/pčelarstva i turizma.

Početakom 2018. godine Ivicom će odrediti godišnji budžet za investicije u zajednici koji će se koristiti za finansiranje lokalnih inicijativa u narednoj godini u dve opštine na koje će projekat najviše uticati – Golubac i Kučevo.

Jednom godišnje će od opština biti zatraženo da objave poziv zainteresovanim mesnim zajednicama, udruženjima i organizacijama da Ivicom-u dostave svoje predloge za finansiranje iz predviđenog godišnjeg budžeta. Biće razmatrani predlozi u sledećim oblastima:

- Mala poboljšanja infrastrukture zajednice
- Obrazovanje i sport
- Podrška za ugrožene ljude (npr. starije osobe, osobe sa invaliditetom, mlade ili decu)
- Zaštita životne sredine
- Lokalni običaji i tradicija
- Razvoj turizma

Prioritet za finansiranje imaće inicijative usmerene na direktno pogođene zajednice, a to su: sela Krivača, Dvorište i Snegotin na teritoriji opštine Golubac i sela Rakova Bara i Radenka koja pripadaju opštini Kučevo.

Od kandidata će se tražiti da u svoje predloge uključe sledeće odeljke:

- Naziv mesne zajednice, organizacije, udruženja koje podnosi predlog i kontakt podaci odgovornog lica
- Opis predložene aktivnosti
- Trajanje aktivnosti i period implementacije
- Pregled budžeta
- Objašnjenje kako se očekuje da će akcija doprineti lokalnom razvoju i/ili daljim društveno poželjnim ciljevima
- Druge relevantne informacije

Kada se prikupe svi predlozi, Ivicom će organizovati sastanak sa predstavnicima obe opštine na kojem će se razgovarati i glasati o predlozima koji će se finansirati iz komunalnog investicionog fonda u narednoj godini.

Broj predloga koji će biti finansirani zavisice od njihovih budžeta, odnosno mogu se finansirati oni koji se zajedno uklapaju u dodeljeni budžet. Prilikom odabira aplikacija za finansiranje, Ivicom i opštine će uzeti u obzir izvodljivost predložene aktivnosti, održivost akcije, broj korisnika i usklađenost sa smernicama za ulaganja u zajednici.

Lista uspešnih predloga biće objavljena na zvaničnim sajtovima dve opštine i na sajtu Ivicom-a zajedno sa kratkim opisom, uključujući naziv akcije, lokaciju, predviđeni period realizacije i budžet.

Dve opštine će pratiti sprovođenje aktivnosti odabranih za finansiranje na svojoj teritoriji i slati kvartalne izveštaje o monitoringu Ivicomu. Na osnovu ovih informacija, Ivicom će izraditi godišnji izveštaj o ulaganju u zajednicu u kojem će biti opisane sve finansirane aktivnosti i postignuti rezultati. Izveštaj će biti objavljen i na sajtu kompanije.

Investicioni fond u zajednici će se stalno poboljšavati i revidirati kako bi odgovarao lokalnim potrebama i odgovarao na povratne informacije dobijene od zajednica.

Aneks 3/Prilog 3 – Investicije zajednice pre 2017-e

DOO IVICOM ENERGY
ZAGUBICA

SPECIFIKACIJA
UPLATA DONACIJA

DATUM	IZNOS	NAPOMENA
06.08.2010	20.000.00	FK ZVIŽD KUČEVO
26.05.2011	250.000.00	JP DIREKCIJA ZA IZGRADNJU GOLUBAC
25.08.2011	80.000.00	CENTAR ZA KULTURU VELJKO DUGOŠEVIĆ KUČEVO
11.11.2011	50.000.00	CRKVENA OPŠTINA ŽAGUBICA
12.04.2012	40.000.00	LOVAČKO UDRUŽENJE JELEN KUČEVO
30.08.2012	90.000.00	CENTAR ZA KULTURU VELJKO DUGOŠEVIĆ KUČEVO
07.05.2013	25.000.00	DŽUDO KLUB KUČEVO
04.06.2013	40.000.00	SABOR VRELA HOMOLJA ŽAGUBICA
21.08.2013	20.000.00	MESNA ZAJEDNICA RADENKA KUČEVO
23.08.2013	150.000.00	CENTAR ZA KULTURU VELJKO DUGOŠEVIĆ KUČEVO
20.09.2013	50.000.00	FK DJERDAP GOLUBAC
11.06.2014	30.000.00	FK DJERDAP GOLUBAC
23.06.2014	40.000.00	CRKVENA OPŠTINA VLAOLE
19.08.2014	150.000.00	CENTAR ZA KULTURU VELJKO DUGOŠEVIĆ KUČEVO
19.08.2014	100.000.00	MESNA ZAJEDNICA RAKOVA BARA KUČEVO
10.10.2014	20.000.00	UDRUŽENJE ŽANKA STOKIĆ RABROVO
16.04.2015	25.000.00	UDRUŽENJE PČELARA ŽAGUBICA
29.05.2015	300.000.00	CENTAR ZA KULTURU VELJKO DUGOŠEVIĆ KUČEVO
15.07.2015	30.000.00	FK DJERDAP GOLUBAC
01.10.2015	20.000.00	ŠAH KLUB VRELO MLAVE ŽAGUBICA
23.10.2015	25.000.00	UDRUŽENJE ŽANKA STOKIĆ RABROVO
15.12.2015	2.194.080.00	OSNOVNA SKOLA B. RADICEVIC GOLUBAC
09.05.2016	15.000.00	UDRUŽENJE LIKOVNIH UMETNIKA ŽAGUBICA
08.06.2016	40.000.00	OSNOVNA ŠKOLA ŽAGUBICA
10.06.2016	300.000.00	CENTAR ZA KULTURU VELJKO DUGOŠEVIĆ KUČEVO
04.07.2016	20.000.00	FUDBALSKI KLUB DJERDAP GOLUBAC
18.07.2016	116.000.00	TURISTIČKA ORGANIZACIJA GOLUBAC
16.08.2016	103.680.00	FK ZVIŽD KUČEVO
27.10.2016	7.500.00	ŠAH KLUB VRELO MLAVE ŽAGUBICA
07.11.2016	20.000.00	UDRUŽENJE ŽANKA STOKIĆ RABROVO
07.12.2016	60.000.00	FK ĐERDAP GOLUBAC
07.12.2016	60.000.00	MZ BRANIČEVO
28.12.2016	100.000.00	MESNA ZAJEDNICA GOLUBAC
28.12.2016	25.000.00	UDRUŽENJE VLAHA I RUMUNA KUČEVO
	4.616.260.00	